http:// www.louznickyzpravodaj.cz
http://www.facebook.com/groups/325713347009/
http://www.louznice.com

LOUŽNICKÝ ZPRAVODAJ

Číslo: 24/2020
pro týden:
22. 6. 2020 – 12. 7. 2020
pravidelně nepravidelný týdeník z Loužnice a okolí
LOUŽNICKÝ ZPRAVODAJ vychází pouze v elektronické podobě, není a nikdy nebyl nikým placen, ani sponzorován. V případě, že máte zájem podpořit Loužnický zpravodaj můžete zde: čú 123-585420237/0100

LOUŽNICKÝ ZPRAVODAJ
Od 22. června do 12. července 2020 - DOVOLENÁ

MUDr. Žwak
Informace z ordinace praktického lékaře Držkov - Zásada

Dobrý den všem,

v průběhu léta budeme mít dovolenou
v termínech 29. 6. - 17. 7. a 24. - 28. 8.

Dále z důvodu rekonstrukce ordinace v Zásadě budeme od 22. června ordinovat pouze v Držkově všechny dny v týdnu - do odvolání (odhaduji začátek září).

S pozdravem, dr. Žwak

OBECNÍ ÚŘAD LOUŽNICE
VÝBĚROVÉ ŘÍZENÍ

V souladu se zákonem č. 262/2006 Sb., zákoník práce ve znění pozdějších předpisů, vyhlašuje výběrové řízení na zaměstnance na pozici:

„Údržbář obecního majetku a veřejné zeleně obce LOUŽNICE"

Místo výkonu práce: katastr a správní území obce Loužnice, budovy v majetku obce, veřejná prostranství a pozemky v majetku obce.

Platové zařazení: dle zákona č. 262/2006 Sb., podle nařízení vlády č. 300/2019 Sb., o platových poměrech zaměstnanců ve veřejných službách a správě, ve znění pozdějších předpisů.

Předpokládaný nástup: od 1. 7. 2020 pracovní poměr na dobu neurčitou se zkušební dobou 3 měsíce, pracovní doba 3.-11. měsíc 40h týdně a 12.-2. měsíc 20h týdně.

Pracovní náplň: správa a údržba nemovitého a movitého majetku obce a jeho zařízení, údržba techniky, strojů a zařízení, drobné zámečnické, zednické, malířské a jiné řemeslné práce, provádění drobných oprav, obsluha komunální techniky v majetku obce, údržba zeleně, práce s křovinořezem, travní sekačkou, motorovou pilou a jinými stroji a zařízeními, správa zimní a letní údržba chodníků, komunikací a veřejných prostranství, úklid sněhu, správa a úklid sběrných míst, obsluha topného systému v budovách v majetku obce, jiné práce dle požadavku obce.

Požadujeme: věk minimálně 18 let, řidičský průkaz skupiny B, manuální zručnost, časová flexibilita (občasná práce o víkendech, popř. dle potřeby), zdravotní způsobilost odpovídající fyzické práci ve venkovním prostředí, trestní bezúhonnost, samostatnost, důslednost v práci, pracovní nasazení.

Výhodou: uchazeč s trvalým pobytem v obci Loužnice a okolí.

Žádosti včetně životopisu můžete podávat na Obecním úřadě v Loužnici osobně, každé pondělí od 16.30 – 18.00 hod., nebo písemně na adresu obecního úřadu a to nejpozději do 29. 6. 2020 do 12 hod..

Výběrové řízení proběhne téhož dne v budově OÚ Ložnice.

Bližší informace na obecním úřadě nebo na tel. 724 179 359.

Marcel Tiler
Starosta obce

OPRAVA HASIČÁRNY

Nadále pokračují práce na opravě hasičárny.
V uplynulém týdnu se zde konaly terénní úpravy, které budou i nadále pokračovat.
Pokračují elektrikářské práce, které finišují, nyní ještě bude provedena vodoinstalace a výměna topení – radiátorů.

ZAČÍNAJÍ PRÁZDNINY

I když se to letos nezdá a děti a všechny školy jsou doma od března, tak začínají Letní prázdniny a **budou trvat od středy 1. července 2020 do pondělí 31. srpna 2020.**

Doufejme, že po prázdninách se vše vrátí k normálu a období školního vyučování ve školním roce 2020/2021 začne v úterý 1. září 2020.

HOSPŮDKA NA ZÁDUŠÍ

OTEVÍRACÍ DOBA:
čtvrtek 18.00 – 22.00 hod
pátek 18.00 – 24.00 hod
sobota 19.00 – 24.00 hod

Na čepu: Svijany: 450, 10°, 11°. Pochutnat si bude moci na uzeném mase.
Podle počasí bude opět otevřen stánek na koupališti.

POVODNĚ

I přes neustálý déšť, který od minulého týdne intenzivně bičuje celý Liberecký kraj a i naši obec, se hladina Kopańského potoka nezvedla. Horší situace byla na řece Kamenice a Jizeře, ale ani zde nebyly žádné škody jako na Frýdlantsku.

Foto Kopańského potoka u hasičárny v sobotu 20. 6. 2020

ČIŠTĚNÍ POŽÁRNÍ NÁDRŽE - KOUPALIŠTĚ

Ve čtvrtek 18. června 2020 v odpoledních hodinách byla vyčištěna požární nádrž – koupaliště.
Koupaliště čistila jednotka SDH Loužnice a letos poprvé také nové vozidlo.
I přes nepřízeň počasí se čištění podařilo.

ŘIDIČI POZOR!

ZÁSADA – HAMRSKA

Od 15. 6. 2020 do 15. 11. 2020 bude úplná uzavírka komunikace č.III/287 45 Velké Hamry II-Zbytky z důvodu její rekonstrukce.
Objízdná trasa povede přes Zásadu.
Žádáme všechny řidiče a účastníky dopravního provozu, aby v době uzavírky dbali zvýšené opatrnosti v celém úseku objízdné trasy.

http://www.zasada.cz/obec-7/aktuality/objizdna-tasa-uzavirka-silnice-pres-zbytky-836cs.html

---

RADČICE – JÍLOVÉ

Rekonstrukce krajské silnice III/2882 a III/2884 Jílové u Držkova a Radčice.

Předání a převzetí staveniště se uskuteční 22.6.2020 v 8:30 hod. na místě stavby.
Zhotovitelem stavby bude firma Strabag a.s.
Stavební etapy budou celkem 3 a na každou je odhad cca 1,5 - 2 měsíce. Detaily budou upřesněny po odkrytí povrchu v první etapě.
1. etapa: střelnice - křižovatka Jílové u Držkova
O uzavírkách Vás budeme informovat

Veškeré info sledujte na webových stránkách obce.

SEKÁNÍ

Z důvodu pravidelné údržby komunikací na silnicích Libereckého kraje, probíhá zde sekání krajnic.
Probíhající seč travních porostů je aktuálně s 2 týdenním zpožděním oproti původnímu plánu z důvodu sucha v měsíci květnu a následně absence těchto porostů. V současnosti probíhá 2 směnný pracovní režim.

OBCHOD LOUŽNICE

V sobotu ZAVŘENO

do odvolání

Pondělí	8.00 – 16.00 hod
Úterý	8.00 – 16.00 hod
Středa	8.00 – 12.00 hod
Čtvrtek	8.00 – 16.00 hod
Pátek	8.00 – 16.00 hod
Sobota	Zavřeno
Neděle	Zavřeno

POŠTA LOUŽNICE - OTEVÍRACÍ DOBA

Pondělí	08:00 - 11:00
Úterý	14:45 - 17:45
Středa	08:00 - 11:00
Čtvrtek	14:45 - 17:45
Pátek	08:00 - 11:00

Česká pošta

OBECNÍ ÚŘAD LOUŽNICE - ÚŘEDNÍ HODINY

Pondělí 17.30 - 18.00 hodin

- Do místnosti Obecního úřadu vstupujte jednotlivě
- Vždy s rouškou na obličeji
- Dodržujte odstup
- Pokud to je možné, domlouvejte si schůzku dopředu
- V případě, že je možné Vaše požadavky vyřídit elektronicky, upřednostňujeme tuto variantu

---

KNIHOVNA LOUŽNICE

Obecní knihovna v Loužnici čp. 72
je opět otevřena každý čtvrtek od 17.00 do 18.00 hodin.
Dodržujte nařízení, při návštěvě knihovny vždy mějte roušku, rukavice a použijte dezinfekční gel, ten je v knihovně připraven.

ZE SVĚTA

ZÁSADA

ZasTenRock bude, ale ...

Jednodenní rockový festival ZasTenRock v Zásadě navštěvovalo v posledních letech pravidelně 2.500 návštěvníků. Letos tato akce ale dozná výrazných změn. "Bohužel vzhledem k současné situaci nám vypadlo velké množství partnerů, bez kterých se taková akce uspořádat nedá.
Navíc doba je nejistá, a pokud by došlo opět k zpřísnění pravidel v počtu lidí povolených na jednu akci, museli bychom sáhnout po nějakých restrikcích. A to nechceme." říká ředitel festivalu Miroslav Princ.
Každý rok se na akci představilo 10 kapel, k dispozici byly dvě stage, obrazovka a skvělé zázemí s občerstvením bez front. To vše ale za současné situace zachovat nejde a tak se organizátoři rozhodli, že akci uskromní a rozdělí na dvě menší.
Jedna se bude konat v termínu původního festivalu, tedy 22. 8. a bude mít trochu tvrdší náplň v podobě Vildy Čoka s kapelou Bypass, které doplní vloni velmi úspěšný Kabát revival z Varnsdorfu.
Druhou akcí s trochu lehčím rockem bude o 14 dnů později, tedy 5. 9. vystoupení libereckých Těl a brodských Těsně Vedle. Obě akce začnou v 18:00 hod. a vstup bude omezen na 250 skalních fandů. "Toto řešení se nám vzhledem k podmínkám a riziku omezení počtu účastníků jeví jako nejlepší a věříme, že si obě akce najdou své příznivce.
Určitě bude naší snahou zachovat standard v podobě skvělého servisu bez front a pohodovou atmosféru" doplňuje k akcím spolupořadatel Petr Růžička.

Předprodej vstupenek na obě akce bude spuštěn 12.6. v 9 hodin v prodejní síti https://www.ticketstream.cz/

Přeji krásný slunečný den.

ZÁSADA – ZBYTKY

15.6.2020 byla zahájena velkoplošná oprava povrchu vozovky silnice III/28745 Zbytky – Velké Hamry. V rámci akce bude opraveno celekm 26 propustků.
Celková doba realizace je 150 dní. Dodavatel: M-Silnice a.s.

JABLONEC NAD NISOU - Se zpožděním vyvolaným jarními mimořádnými událostmi zahájí tuto sobotu jablonecké muzeum Mezinárodní trienále skla a bižuterie JABLONEC 2020. Současně se návštěvníkům poprvé nabídne možnost prohlédnout si interiéry unikátní skleněné přístavby ve tvaru skleněného krystalu.
Celý projekt zahajuje výstava TRENDY.DESIGN.PRODUKCE, která ve třech výstavních sálech představí stovky současných produktů od 80 značek, jež v posledních třech letech zaujaly na českém trhu. Návštěvníci si z nich formou hlasování budou moci vybrat své favority.
„Samostatný prostor dostanou poprvé designová svítidla, a to v exkluzivním prostředí naší skleněné přístavby, která se tímto premiérově otevře veřejnosti. Kromě svítidel můžete obdivovat jedinečné zasklení - 243 skleněných desek o celkové ploše 480 m2, každé jiné velikosti a tvaru, bez jediného pravého úhlu. Nenechte si ujít ani úchvatný výhled na panorama jabloneckého Petřína!", zve k návštěvě ředitelka muzea Milada Valečková.
Od soboty bude již přístupná i zábavná rodinná dílna Hrátky (nejen) se sklem. To vše nabízí Muzeum skla a bižuterie v Jablonci nad Nisou za symbolické vstupné pouhých 40 Kč, otevřeno bude denně od 10 do 18 hodin.

Co dnes ze skla a bižuterie letí?
Jablonecké muzeum je státní institucí s největší sbírkou bižuterie na světě a souborem skla evropského významu. Před šesti lety se rozhodlo rozšířit koncept pravidelných přehlídek bižuterie, navazujících od roku 1998 na slavné jablonecké výstavy, na mezinárodní nekomerční přehlídku skla a bižuterie.
Přestože některé aktivity v rámci letošního ročníku Mezinárodního trienále skla a bižuterie musely být vzhledem k mimořádným opatřením omezeny nebo zrušeny, jeho stěžejní výstava TRENDY.DESIGN.PRODUKCE proběhne v plánovaném termínu i rozsahu. A nejen to. Třetí ročník této prestižní akce přináší pro návštěvníky i atraktivní novinku. Poprvé bude zpřístupněna jedna část moderní muzejní přístavby v podobě skleněného krystalu, v níž budou prezentována závěsná svítidla a lampy. Celkem se ve třech sálech muzea představí 47 sklářských podniků, 23 bižuterních firem a 10 šperkařů z Česka, Slovenska, Dánska, Finska, Německa, Rakouska, Turecka a USA.
„Výstava Trendy. Design. Produkce je největší pravidelnou výběrovou přehlídkou skla a bižuterie nejen v České republice, ale celé Evropě. Je výsledkem dlouhodobé aktivní spolupráce našeho muzea se současnými firmami. Velice si vážíme jejich zájmu o spolupráci i na dalších muzejních projektech," uvedla ředitelka muzea Milada Valečková.
Kurátoři opět dali prostor jak zavedeným značkám, tak novým jménům, kterých se v Jablonci představí zhruba třetina z celkového počtu. Ve výběru nechybí velké podniky ani malá studia, ruční ani automatická výroba. Přítomna jsou i známá designérská jména - Nastassia Aleinikava, Jaroslav Bejvl ml., Jakub Berdych Karpelis, Dechem, Patrik Illo, Lukáš Jabůrek, Lucie Koldová, LLEV, Jiří Pelcl, Rony Plesl, Yabu Pushelberg, Kate Spade nebo Maxim Velčovský. „Naše výstava je nejen oslavou invence designerů, ale i umu technologů a řemeslníků," připomněl hlavní kurátor projektu Petr Nový a dodal: „Právě snaha postihnout všechny podoby současného českého skla a bižuterie, nikoliv jen tu mediálně nejznámější, dělá naši přehlídku jedinečnou."
Výstavu je v jabloneckém Muzeu skla a bižuterie možno navštívit od 20. června až do 1. listopadu letošního roku, přes léto ji doplní zábavná rodinná dílna „Hrátky (nejen) se sklem". Mezinárodní trienále skla a bižuterie pak bude pokračovat koncem listopadu otevřením dalších dvou výstav a slavnostním předání ocenění vybraným kolekcím z výstavy TRENDY.DESIGN.PRODUKCE. Rozhodnou o nich mezinárodní komise, partneři a samotní návštěvníci.

http://www.nasejablonecko.cz/

LIBERECKÝ KRAJ - Několik desítek českých firem za podpory Ministerstva průmyslu a obchodu se během pandemie koronaviru spojilo, vyvinulo a začalo sériově vyrábět masku RP95-M. Respirátor, který poskytuje nejvyšší míru ochrany, navrhli na CIIRC ČVUT pro 3D tisk. Data pro výrobu si lze stáhnout zdarma s volnou licencí, maska je tak dostupná už ve více než třiceti zemích světa. Ve fyzické podobě se tento český ochranný prostředek nyní může rozšířit ještě víc, nově má totiž evropskou certifikaci. „Úspěch ryze českého respirátoru, na kterém se podílela celá řada tuzemských subjektů, mě nesmírně těší. Opět se ukázalo, že česká inovativní řešení mají světový potenciál a že umíme být nápaditi a soběstační i ve vypjatých situacích. Ukazuje se také, že má velký význam adresná a rychlá pomoc, 3D tisk respirátoru jsme podpořili z programu Czech Rise Up, který jsme na MPO v rekordně krátkém čase připravili," řekl vicepremiér a ministr průmyslu a obchodu Karel Havlíček a dodal: „Česká maska splňující nejpřísnější parametry FFP3, která prošla plnou evropskou certifikací, je tak v duchu Inovační strategie skvělým příkladem transferu technologií s velkým exportním potenciálem."
Původní polomasku pro 3D tisk pod názvem CIIRC RP95-3D během jediného březnového týdne navrhli odborníci Českého institutu informatiky, robotiky a kybernetiky (CIIRC) ČVUT. Reagovali tak na nedostatek osobních ochranných prostředků při pandemii koronaviru.
VÍCE ZDE: http://www.nasejablonecko.cz/jablonecko-aktualne/cesky-respirator-ziskal-evropskou-certifikaci-zaujal-uz-i-nato/?aktualitaId=65230

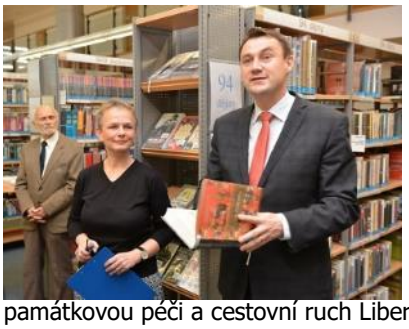

LIBERECKÝ KRAJ - Již potřetí se uskutečnila soutěž Kniha roku Libereckého kraje, jejímž cílem je ocenit autory a nakladatele za mimořádný literární počin, který se jakkoliv vztahuje k Libereckému kraji. Vítěze tohoto ročníku vyznamenají hejtman Martin Půta a krajská radní Květa Vinklátová 22. června od 16 hodin v Krajské vědecké knihovně v Liberci. „Mám velkou radost z toho, že každým rokem přibývají další regionální tituly. Zároveň nepochybuji o tom, že ne všichni autoři či nakladatelé knihy do soutěže přihlašují. Byli bychom velmi rádi, kdyby neváhali a příští rok byla účast ještě větší. Za tři ročníky soutěže jsme hodnotili již 81 titulů," říká Květa Vinklátová, radní pro kulturu, památkovou péči a cestovní ruch Libereckého kraje. Nominované knihy hodnotila sedmičlenná odborná komise, v níž zasedli Blanka Konvalinková, ředitelka Krajské vědecké knihovny, Pavel Kopřiva, ředitel Střední uměleckoprůmyslové školy sklářské v Kamenickém Šenově, Jiří Padevět, spisovatel a ředitel nakladatelství Academia, Martin Fryč, knihkupec, Květa Vinklátová, radní pro kulturu, památkovou péči a cestovní ruch Libereckého kraje, Hana Maierová, předsedkyně výboru pro kulturu, památkovou péči a cestovní ruch Libereckého kraje a Martin Féna, vedoucí oddělení kultury Libereckého kraje. „Regionální téma je pro veřejnost velmi lákavé, potvrzuje to i zájem čtenářů liberecké knihovny, a to nejen o vydané knihy o libereckém regionu, ale i o pořady, které na regionální téma knihovna pořádá. Čtenář i posluchač se tak dozvídá více o regionu, ve kterém žije, o jeho osobnostech, historii či turistických zajímavostech," řekla Blanka Konvalinková, ředitelka knihovny.
Předložené publikace komise posuzovala z hlediska grafického zpracování, výtvarného řešení a kompletního estetického dojmu z díla. „Výtvarné zpracování knih je jejich důležitou součástí, stejně jako obsahová a tematická část. Rád bych motivoval autory ke spolupráci s výtvarníky a grafiky," sdělil Pavel Kopřiva, ředitel Střední uměleckoprůmyslové školy sklářské v Kamenickém Šenově
Ocenění získají knihy v kategoriích Odborná a populárně naučná literatura, Beletrie a poezie, Literatura pro děti a mládež, učebnice a Umělecká monografie a výtvarná publikace. Vyhlášen bude rovněž vítěz Ceny čtenářů a osobnost, která obdrží Cenu Libereckého kraje za mimořádný přínos v oblasti literatury. V letošním roce komise rozhodla, že udělí ještě Zvláštní cenu poroty. „Práce v porotě mi umožnila to, co mám na knižním světě nejraději. Vstoupit do vod neprávem přehlížené regionální literatury, která přináší nejen kvalitu, ale především autentický pohled na historii i současnost regionu. Velmi bych si přál, aby se regionální literatuře dostávalo zasloužené pozornosti nejen v regionu, kde vznikla, ale i v celé České republice," uvedl Jiří Padevět, spisovatel a ředitel nakladatelství Academia. Vítězové v kategoriích Odborná a populárně naučná literatura, Beletrie a poezie, Literatura pro děti a mládež, učebnice a Umělecká monografie a výtvarná publikace a osobnost získají finanční odměnu ve výši 10 tisíc korun a cenu, kterou speciálně pro tuto soutěž vyrobila Střední uměleckoprůmyslová škola sklářská v Kamenickém Šenově. Také na vítěze Ceny čtenářů a Zvláštní ceny poroty čeká cena z šenovské umělecké průmyslovky.

http://www.nasejablonecko.cz/

HARRACHOV - Harrachovští se v sobotu 13. června zapojili do akce Správy KRNAP Ukliďme Krkonoše. Úklid vedl po dvou trasách od Vosecké boudy, a to ke státní hranici a zpět a na Krakonošovu zahrádku přes rozcestí U Čtyřech pánů. Častějšími odpadky byly nedopalky od cigaret, papírové kapesníky a pet lahve. Celkově bylo ale odpadků podél cest v těchto lokalitách málo. Kromě místních se akce účastnila také například ZŠ Čelákovice nebo turisté z Hradce Králové. Harrachovští uklízeli v intravilánu města letos již dvakrát, a to 16. 5. a 30. 5. Situace s odpadky tam byla mnohem vážnější, a to nejvíce v okolí centrálního parkoviště a parkoviště u supermarketu Norma. Příští úklidová akce by měla proběhnout 19. září ve spolupráci s organizací Ukliďme Česko a se Správou Krkonošského národního parku. Zváni jsou místní i návštěvníci z větší dálky.
Podrobnosti o úklidu Správy KRNAP v celých Krkonoších: http://www.nasepojizeri.cz/semilsko-aktualne/krkonose-jsou-opet-ciste-odpadky-sbiralo-200-dobrovolniku/?aktualitaId=65192

PŘEPEŘE U TURNOVA - Krásná příroda, řeka Jizera a síť cyklostezek láká do Přepeř u Turnova všechny, kdo mají rádi sport a turistiku. V současné době v této malé obci v srdci Českého ráje vzniká zajímavá architektonická stavba v podobě malé vodní elektrárny. Stojí za ní semilský rodák, podnikatel, patriot, milovník umění a mecenáš Milan Kuršel. Přepeřská vodní elektrárna je nepřehlédnutelná místní stavba v moderním pojetí, evokující na vodě plující hausbót. Výjimečnou ji však dělá také výrazné umělecké dílo „Svět vody" pokrývající celý vnitřní interiér. Malbu zde nyní dokončuje mezinárodně uznávaný umělec Hesham Malik, za kterým jsme se přijeli podívat a pohovořit o jeho práci. Hesham Malik pracuje na lešení, které zde stojí po celém obvodu, Malíř se jistí lezeckým lanem. Zaujalo mne, že nikde nevidím téměř žádné štětce nebo malířské náčiní. Pouze akrylové barvy a barvou pokryté ruce, kterými výtvarník malbu vytváří. Všude výrazné barvy a postavy, které svým dojmem a strukturou člověka doslova pohltí.

Můžete čtenářům popsat, co zde v elektrárně vzniká?
Vzniká tady výtvarný projekt „Svět vody", kdy obraz maluji přímo na vnitřní betonové zdi vodní elektrárny. Malba pokrývá kompletní prostor okolo turbíny a roste směrem ke stropu. Je to celkem 165 m2 výtvarně pokryté plochy a nejvyšší bod malby je v 10 metrech. Teď dokončuji ještě poslední prvky okolo oken hausbótu.

Malba je velmi rozsáhlá a evokuje malby, které vidíme na staroegyptských freskách. Výrazné a velké figury. Jak vznikl tento nápad?
Propojení je především v tom, že staří Egypťané měli k vodě velmi blízko a za rozmachem jejich civilizace stálo mimo jiné také vodní inženýrství. Sila jejich stavitelství a egyptské kultury působí až do dnešní doby. Samozřejmě v době Egypta se používaly, jak bychom dnes řekli, ekologické principy výroby energie. Pracovali především na lidský a zvířecí pohon, ale také pracovali s využitím větru a důmyslným systémem vodních kol a kanálů. Ekologie je tedy další pojící prvek, který mě vedl k výběru tohoto tématu malby. V neposlední řadě mě také inspiroval zájem investora o téma starověkého Egypta.
VÍCE ZDE: http://www.nasepojizeri.cz/semilsko-aktualne/foto-v-preperich-vznika-vyjimecna-stavba-s-unikatnimi-malbami/?aktualitaId=65253

http://www.nasepojizeri.cz/

ČERNÁ KRONIKA

LUČANY - Dopravní nehoda nákladního a osobního vozidla uzavřela 20. června 2020 dopoledne silnici I/14. Policisté odklánějí dopravu přes Novou Ves. Krátce před půl desátou hodinou dopoledne přijal operační důstojník oznámení o dopravní nehodě na silnici I. třídy č. 14 na Jablonecku. Mezi Lučany a Smržovkou došlo ke střetu osobního vozidla s nákladním. Nehoda si vyžádala jedno lehké zranění. Komunikace je zcela neprůjezdná, policisté na místě odklánějí dopravu přes Novou Ves. Příčina dopravní nehody a okolnosti jsou nyní předmětem šetření.

LIBERECKÝ KRAJ - Profesionální i dobrovolní hasiči v Libereckém kraji zasahovali v pátek u více než 40 událostí. Na Frýdlantsku došlo v sobotu ráno na řece Smědá a Řasnice k překročení III. stupně povodňové aktivity. Některé páteční zásahy hasičů byly spjaté s výstrahou na meteorologické jevy - jednalo se především o technické pomoci: desetkrát odstranění stromů z pozemních komunikací a čtyřikrát čerpání vody. Řidiči také hodně bourali a hasiči proto pomáhali u deseti dopravních nehod. Při dopravní nehodě osobního automobilu s dodávkou v Dolní Libchavě došlo ke zranění čtyř osob, z nichž jedna byla transportována do nemocnice vrtulníkem. Hasiči provedli protipožární opatření, zasypání uniklých provozních kapalin a pomohli s transportem zraněných osob. Další nehody se staly v Liberci, Raspenavě a Karlovicích. Dále hasiči řešili deset úniků ropných látek na pozemní komunikace a ostatní mimořádné události. Na Frýdlantsku došlo v sobotu ráno na řece Smědá a Řasnice k překročení III. stupně povodňové aktivity. V obci Višňová aktuálně zasahuje od rána 13 jednotek hasičů a na pomoc tam dorazil také obojživelný pásák Hägglunds BV206 ze stanice Liberec. Obec Višňová je v tuto chvíli odříznutá - veškeré komunikace do obce jsou uzavřeny. Další uzavírka je mezi obcemi Černousy a Boleslav. V Novém Městě pod Smrkem, Bílém Potoce a Frýdlantě hasiči čerpají vodu, V Raspenavě zabezpečují domy pomocí pytlů s pískem, v ostatních obcích se provádí monitoring vodních toků. Pro Frýdlantsko byla vyhlášena výstraha na extrémní stupeň nebezpečí povodňového ohrožení. Ve Višňové dopoledne zasahovalo 10 jednotek hasičů, komunikace mezi obcemi Černousy a Boleslav je uzavřena. V Novém Městě pod Smrkem a Bílém potoce hasiči čerpají vodu. V Raspenavě dávají hasiči pytle s pískem, aby se voda nedostala do domů. Všechny příjezdové komunikace do obce Višňová jsou aktuálně dopoledne uzavřeny. Do obce míří speciální technika ze Záchranného útvaru HZS ČR s cisternami s pitnou vodou. Postupně také HZS navyšuje počet zasahujících jednotek. Podle předpovědi ČHMÚ má i nadále pršet a situace se bude ještě bohužel zhoršovat. Nejhorší situace je momentálně ve Višňové-Předláncích. Hasiči ve Frýdlantě se pomocí pytlů s pískem snaží udržet řeku v korytě a zabezpečují domy v blízkosti vody. V Raspenavě byly evakuovány čtyři osoby.

KRÁTCE:

15.6.2020 12:00 do 13:00; na silnici 28719 u obce Jenišovice okres Jablonec nad Nisou; nehoda; 2 havarovaná vozidla; probíhá vyšetřování nehody; OA x MOTO bez zranění. Na místě PČR.

18.6.2020 18:50 do 19:50; na silnici 10 u obce Turnov okres Semily, délka 35m; nehoda; probíhá vyšetřování nehody; 2 x OA se zraněním. Na místě HZS a PČR, pohyb osob na vozovce.

18.6.2020 11:15 do 13:20; v ulici Pustinská v obci Desná okres Jablonec nad Nisou; nehoda; havárie OA mimo vozovku, bez zranění.

18.6.2020 11:15 do 13:20; v ulici Pustinská v obci Desná okres Jablonec nad Nisou; nehoda; havárie OA mimo vozovku, bez zranění.

KULTURA a POZVÁNKY

Pozvánka na KNIHOHRÁTKY v Jílovém

Datum konání: 23.6.2020

Obecní knihovna Jílové u Držkova zve všechny děti na odpolední předčítání v knihovně KNIHOHRÁTKY aneb s knížkou do pohádky.

- úterý 23. června od 17:00 hod.

Začínáme s knížkou Honzíkova cesta

Obecní knihovna Jílové u Držkova

zve všechny děti na odpolední předčítání

KNIHOHRÁTKY

aneb

s knížkou do pohádky

23.6.2020 od 17.00 hod.

Vstup zdarma

Začínáme knížkou Honzíkova cesta

SKLENĚNÝ POKLAD
PRODEJNÍ VÝSTAVA SKLÁŘSKÉHO UMĚNÍ
VE VŠECH SVÝCH PODOBÁCH
figurky, bižuterie, dekorativní, hutní a užitkové sklo
8. 6. – 30. 8. 2020
Městská galerie Vlastimila Rady
Železný Brod
otevřeno:
po-pá 9-17 hodin
so-ne 13-16 hodin
Řemeslná a zážitková turistika
pro rodiny realizovaná
s finanční podporou
Liberecký
kraj

PIVOVAR VOLT
U Přehrady JBC
OPEN AIR ROCKFEST
KONCERT KAPEL:
Rock
KRÁSNÁ PRÁCE
THE BROKEN DAM
KK
KRUIZE KONTROL
SOBOTA 11.7.2020
Od 17⁰⁰ hodin
www.krasnaprace.com

POD ZÁŠTITOU SPORTOVNÍHO KLUBU JIRKOV
DĚTSKÁ MAŠKARNÍ DISKOTÉKA
27.6. 2020
PROGRAM
HUDBA, TANCOVÁNÍ, ZÁBAVA
SOUTĚŽE O PĚKNÉ CENY
NĚCO DOBRÉHO NA ZUB
VYSTOUPENÍ TANEČNÍ ŠKOLY ILMA
DÍLNIČKA ZDARMA
SLOSOVATELNÉ VSTUPENKY
SOKOLOVNA JIRKOV
OD 14 HODIN
ZA HEZKÉHO POČASÍ
ZA SOKOLOVNOU
VSTUPNÉ DOBROVOLNÉ

MUZEUM A GALERIE DETESK
11. Června 2020 ~ 6. Září 2020 | Otevřeno denně 9.00~17.00
Náměstí 3. května 20, Železný Brod 468 22, Česká republika

Detesk®

JAROMÍR RYBÁK
JAN ŠTOHANZL
GLASSMATES

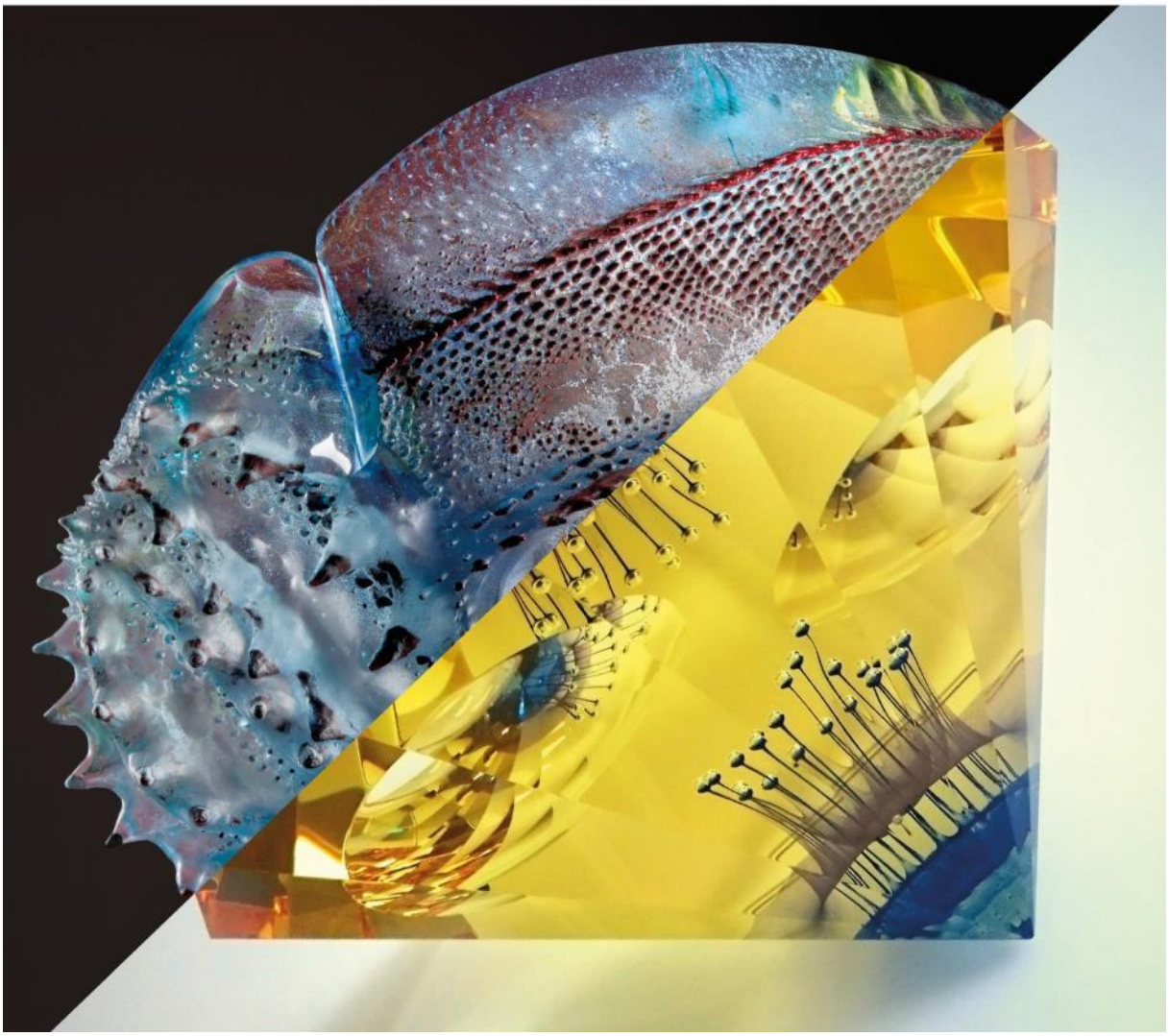

Jízdní řád vyhlídkového vláčku 2020

FARMA Pěnčín

Spoj číslo:			1.	2.	3.	** Ceny jízdného: Děti do 6 let	Děti 6 – 15 let	Dospělí
*	Pěnčín – Farma	Odjezd	10:30	13:00	15:30	40,-	50,-	70,-
	Krásná – Burk	Příjezd	10:50	13:20	15:50			
	Krásná – Burk	Odjezd	11:00	13:30	16:00	40,-	50,-	70,-
	Horní Černá Studnice	Příjezd	11:20	13:50	16:20			
	Horní Černá Studnice	Odjezd	11:40	14:10	16:40	40,-	50,-	70,-
	Krásná – Burk	Příjezd	12:00	14:30	17:00			
	Krásná – Burk	Odjezd	12:10	14:40	17:10	40,-	50,-	70,-
	Pěnčín – Farma	Příjezd	12:30	15:00	17:30			

!! Upozornění: V období vedlejší sezóny (květen, červen, září) *** jezdí vláček v pracovní dny pouze při zaplnění minimálního počtu 10 osob. O víkendech jede spoj číslo 3 pouze při zaplnění minimálního počtu 10 osob. !!

*Časy odjezdů a příjezdů jsou pouze orientační. Provozovatel si vyhrazuje právo jejich změny.

**Vstupné na Burk a rozhlednu Černá Studnice není zahrnuto v ceně jízdného.

***Pro vyjetí vláčku je rozhodující dosažení minimálního počtu ve stanici Pěnčín - Farma.

Provozovatel:
Kozí Farma Pěnčín s. r. o.
Pěnčín 60, 468 21 Pěnčín
IČO: 183 81 804, DIČ: CZ18381804
Tel.: 483368468
e-mail: info@farmapencin.cz
www.farmapencin.cz

VETERÁNEM ZA KRTEČKEM DO JIZERSKÝCH HOR

VII. ROČNÍK

Zábavný den s veteránem pro celou rodinu

18. července 2020

Hvězdicová jízda historických vozidel z celé Evropy.

Návštěva muzea výroby dřevěných hraček.

Soutěžní jízda historických vozidel krajem Jizerských hor, s plněním drobných, zábavných úkolů pro malé i velké.

Soutěž elegance.

Upomínkové předměty pro každou posádku.

Odpolední posezení u piva, limonády a dobrot z udírny.

Ceny pro vítěze jednotlivých soutěží v kategorii auto i moto.

Více informací najdete na:
www.phsbrod.webnode.cz

e-mail: l.bryknar@seznam.cz mob:737758619
i.bryknarová@seznam.cz mob:605843689

fleret
a Zuzana Šuláková
Výtopna Kořenov
4.7.2020 od 16:00
Program:
16:00 DILEMA
18:00 VOLÁ LONDÝN
19:00 FLERET
www.fleretmusic.cz
krásno
VSTUPNÉ: 150 Kč
R. JELÍNEK

LÉTO 2020
NARYCHLO
FEST
SÉRIE LETNÍCH ROCKOVÝCH KONCERTŮ
AREÁL PIVOVARU ROHOZEC
5.7.
QUEENIE
24.7.
VISACÍ ZÁMEK
PUNK ANI KORONÁČ NEZASTAVÍ!
7.8.
CHINASKI
CHULIGÁNI, PO MĚSÍCÍCH RUŠENÍ KONCERTŮ SE NA VÁS MOC TĚŠÍME
28.8
HARLEJ
Z DŮVODU OMEZENÉHO POČTU NÁVŠTĚVNÍKŮ SI ZAJISTĚTE VSTUPENKY VČAS V PŘEDPRODEJI
PŘEDPRODEJ NA VŠECHNY KONCERTY V SÍTI „TICKETLIVE“ A V TURNOVĚ V „TRAFICE U VILDY“ NEBO V PIVOVARU ROHOZEC
PRO VÍCE INFORMACÍ NÁS NAVŠTIVTE NA FACEBOOK STRÁNCE.
FB.COM/AKCE.TURNOV
PARTNER AKCE:
ROHOZEC

hudební festival na břehu
Jizery pro celou rodinu
FESTIVAL
DOLÁNKY
SOBOTA 18. ČERVENCE 2020
od 12.00 hod. — Kemp Dolánky u Turnova
BANAOPANK | FLASTR | MAKULE | ONDŘEJ RUML
PÓL McKÁNTRY | SARAH AND THE ADAMS | SCHODIŠTĚ
THE CHANCERS | THE SCOFFERS | ZE DNA | ZNOUZECNOST
doprovodný program, atrakce pro děti i dospělé
vstupné DOBROVOLNÉ
WWW.FESTIVALDOLANKY.CZ
SUNDISK
AUTO KP plus
TOYOTA
Staropramen
Kooperativa
VIENNA INSURANCE GROUP
eleven
FM 101,4
Premedis
KLUB NA RAMPĚ
Liberecký kraj

27. 6. 2020

Sobota na Zubačce

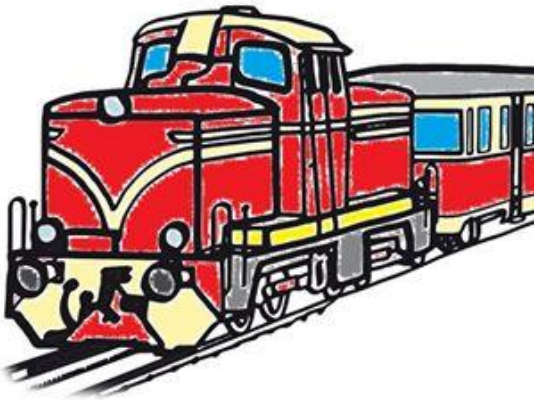

Jízdy nostalgických vlaků na horské ozubnicové trati

Tanvald - Kořenov - Harrachov

s ozubnicovou loko. ***T 426.001 "Rakušanka"*** *a motorovým vozem* ***M 240.056 "Singrovka"***

Ve stanici Kořenov bude připraven doprovodný program

- ***otevřené muzeum Ozubnicové dráhy, Výtopna Kořenov, důlní železnice***
- ***v promítacím sále se uskuteční divadelní představení - Červená Karkulka***
- ***vystoupení Aerial Arts (vzdušná akrobacie) v podání lektorky Airko Liberec***
- ***na peronu stanice bude připravené občerstvení***
- ***jízdy historických autobusů na Jizerku a k Majáku Járy Cimrmana na Příchovice***

odjezd z Kořenova na Příchovice 12:50 / 14:50 zpět z Příchovic 13:15 / 15:15
odjezd z Kořenova na Jizerku 11:50 / 13:50 / 15:50 zpět z Jizerky 12:15 / 14:15 / 16:15

Historická tramvaj z Liberce do Jablonce			
LBC, Fügnerova	9:16	↓ ↑	18:31
JBC, Liberecká	9:47		18:00
Historický autobus z Jablonce do Tanvaldu			
JBC, Liberecká	9:47	↓ ↑	17:55
Tanvald, term.	10:15		17:25

Detailní jízdní řád hist. tramvaje a autobusu naleznete na internetových stránkách www.zubacka a www.boveraclub.com

V Kořenově bude v provozu důlní železnice

Zvláštní vlaky mezi Kořenovem a Harrachovem s historickou dieselovou lokomotivou T 435.0111

12:15	13:15	14:15	15:15	16:08	↓	Kořenov	↑	12:38	13:40	14:40	15:40	16:27
12:25	13:25	14:25	15:25	16:17		Harrachov		12:30	13:30	14:30	15:30	16:19

Ceník jízdného naleznete na stránkách www.zubacka.cz

www.zubacka.cz

Jízdní řád ozubnicového vlaku *www.zubacka.cz*

10:32	13:43	17:43	↓	Tanvald	↑	9:17	13:17	17:17
10:39	13:50	17:49		Desná		9:10	13:10	17:10
10:50	14:00 / 14:14	18:00 / 18:14		Dolní Polubný		9:00	13:00	17:00
11:08	14:36	18:36		Kořenov		8:47	12:45	16:48

Železniční společnost Tanvald · Liberecký kraj · České dráhy · Tanvaldsko · Bus Line · Boveraclub · METRANS · Dopravní podnik měst Liberce a Jablonce n.N., a.s. · idol · opuscard · KONRAD

Léto na Krásné s Kittelem

4. až 6. července
Řemeslné dny, aneb Oživlý dům, řemesla a hudba našich předků
Rytí skla, filcování suchou jehlou a dílničky pro děti. Zážitkové prohlídky s dr. Kittelem pro děti. Kapely budou hrát po celý den.

4. a 5. července
Katastrofální předpověď počasí a Markéta – jarmareční folk

6. července
Subulkus
Středověká hudba na vlastnoručně vyrobené nástroje.

25. a 26. července
Dny lidové architektury

25. července 14 a 16 hodin
Michael Pospíšil a hosté
Zpěvák, multiinstrumentalista, zasvěcenec do barokní kultury. Hudební přenos do období baroka, k němuž má tento svébytný muzikus klíč.
V 15. hodin Dr. Jakouběová –
Povídání o lidových stavbách v Pojizeří.

26. července
Anka, Manka a Katka
Pověsti a lidové písně a pověsti Evropy. Orientační začátky hudebních vstupů v 11, 13, 15 a 16 hodin.

Po oba dny
léčivé masti – tvořivá dílna
Ludmila A. Rejdická

Lidová řemesla našich předků
Stavitelství – ukázky řemesel šindelář, kameník, výroba vepřovic.

4. července až 20. září
Výstava: Dobrý ročník
Výstava tvůrčí činnosti skupiny čtrnácti absolventů výtvarného ročníku 1972-76 železnobrodské Střední uměleckoprůmyslové školy sklářské v Kittelově domě. Představena budou např. díla Zdeňka Lhotského, Ivany Houserové, Markéty Šílené či Zdeny Pátkové – Roztočilové.

Kittelovo muzeum

Kittelovo muzeum včetně výstavy je v červenci a srpnu otevřeno denně mimo pondělí, 9–17 hodin
www.pencin-zittau.eu
@kitteluvdum
Změna programu vyhrazena

Město Velké Hamry a SDH Velké Hamry I. ve spolupráci s místními organizacemi, podnikateli a dobrovolníky

POŘÁDAJÍ V SOBOTU 4. ČERVENCE 2020

DĚTSKÝ DEN

Start trasy plné soutěží
na náměstí u Sokolovny ve Velkých Hamrech

od 14.00 HOD do 15.00 HOD.

Soutěžní trasa Vás provede nejen po sportovištích a hřištích ve Velkých Hamrech.
Cíl trasy je pod Sokolovnou na hřišti u Lázní, kde je připraveno občerstvení, pro děti za splnění úkolů uzenka zdarma, pro velké možno k zakoupení.

TĚŠÍME SE NA VÁS

ČERVENEC 2020

KINO JÁS

ČERVENEC 2020

JÁRY CIMRMANA TANVALD

3BOBULE
1. 7. ST 19 HOD 19 HOD
Nová česká letní komedie. Volné pokračování komedie z prostředí prosluněných moravských vinic. Ve vodě je spousta havěti. Ve víně žádná! V hlavních rolích Kryštof Hádek, Tereza Ramba Voříšková a Lukáš Langmajer.
Vstupné : 130 Kč
Mládeži přístupný. (103)

ZAPOMENUTÝ PRINC
3. a 4. 7. PÁ-SO 16,30 HOD
Francouzská rodinná komedie. Příběh otce a jeho dcery. Neobyčejná dobrodružství kouzelného dětského světa. V hlavní roli Omar Sy (Nedotknutelní). České znění.
Vstupné : 100 Kč
Mládeži přístupný. (ČV – 102)

KALIFORNSKÝ SEN
3. a 4. 7. PÁ-SO 19 HOD
Americká hudební romance. Příběh mladé hudební producentky. Když jdete za svým snem, může to i bolet. V hlavních rolích Dakota Johnson, Bill Pullman a Ice Cube.
Vstupné : 130 Kč
Přístupné od 12 let. (T – 113)

LOV
10. 7. PÁ 19 HOD
Americký thriller od tvůrců hororů Uteč, My a série Očista. Lovení lidí jako sport? Děsivá představa, která se stala pravdou. V hlavních rolích Emma Roberts a Hilary Swank.
Vstupné : 110 Kč
Mládeži nepřístupný. (T – 90)

TÉMĚŘ DOKONALÁ TAJEMSTVÍ
11. 7. SO 19 HOD
Německá komedie od režiséra filmů „Fakjů pane učiteli". 7 přátel, 7 telefonů a 1 nevinná hra. Hra, která rozpoutá mnoho trapasů a nedorozumění. České znění.
Vstupné : 120 Kč
Mládeži nepřístupný. (ČV – 111)

POSLOUCHEJ
17. 7. PÁ 19 HOD
Český psychothriller....hlas, který tě varuje. Příběh mladého páru, který se rozhodl vyrazit na výlet, aby dodali vztahu novou energii. V hlavních rolích Kristýna Podzimková a Aleš Bílík.
Vstupné : 100 Kč
Mládeži nepřístupný. (77)

3BOBULE
18. 7. SO 19 HOD 19 HOD
Nová česká letní komedie. Volné pokračování komedie z prostředí prosluněných moravských vinic. Ve vodě je spousta havěti. Ve víně žádná! V hlavních rolích Kryštof Hádek, Tereza Ramba Voříšková a Lukáš Langmajer.
Vstupné : 120 Kč
Mládeži přístupný. (103)

KINO JAS
Járy Cimrmana Tanvald
3D – Cinema
Program
ČERVENEC 2020

Předprodej v pokladně kina nebo možnost rezervace na odkazu www.tanvald.cz nebo www.disdata.cz.

VZHŮRU ZA SNY
24. 7. PÁ 16,30 HOD
Dánský animovaný rodinný film. Snění nikdy nebylo zábavnější. Příběh dvanáctileté holky a jejích kamarádů z továrny na sny. České znění.
Vstupné : 120 Kč
Mládeži přístupný. (ČV – 81)

MULAN
25. 7. SO 16,30 HOD
Nový americký dobrodružní film studia Walta Disneye. Příběh bojovnice Mulan, která v přestrojení za muže bojuje místo svého starého otce. České znění.
Vstupné : 110, 130 Kč
Mládeži přístupný. (ČV – 106)

HAVEL
24. a 25. 7. PÁ-SO 19 HOD
Nový český životopisný film. Co byste obětovali pro pravdu a lásku? Příběh Václava Havla z doby disentu, kdy ještě nebyl slavnou osobností. V hlavních rolích Viktor Dvořák, Anna Geislerová a Jiří Bartoška.
Vstupné : 130 Kč
Přístupné od 12 let. (100)

VELKÉ DOBRODRUŽSTVÍ MALÉ PANDY
31. 7. PÁ 16,30 HOD
Ruský animovaný rodinný film. Skupina zvířátek: medvěd, los, tygr a králík se rozhodnou vydat na zábavné a náročné dobrodružství. České znění.
Vstupné : 100, 120 Kč
Mládeži přístupný. (ČV – 90)

PROBLÉMISSKY
31. 7. PÁ 19 HOD
Britská komedie podle skutečné události. Miss World 1970 rozhodně neprobíhala hladce a ze soutěže se stala doslova divoká jízda. V hlavních rolích Keira Knightley a Greg Kinnear.
Vstupné : 100 Kč
Přístupné od 12 let. (T – 106)

#JSEMTADY
1. 8. SO 19 HOD
Francouzská komedie. Příběh slavného šéfkuchaře, který se rozhodne vyrazit na druhou polokouli za tajemnou dívkou, kterou poznal na internetu. V hlavní roli Alain Chabat.
Vstupné : 110 Kč
Mládeži přístupný. (T – 98)

KC KINO ŽELEZNÝ BROD

http://www.kinobrod.cz/

ČERVEN 2020

úterý 23. 06. - 19.30 hod. DOBRÉ KINO 100 Kč

RAOUL TABURIN

pátek 26. 06. - 17.30 hod. DĚTSKÉ KINO 100 Kč

VELKÉ PŘÁNÍ

sobota 27. 06. - 19.30 hod. PREMIÉROVÉ KINO 120 Kč

TÉMĚŘ DOKONALÁ TAJEMSTVÍ

Maloskalská galerie Josefa Jíry z.s.
a obec Malá Skála
Vás zvou na výstavu

Jindřich
TOCKSTEIN

zahájení v sobotu 27. 6. od 17 hodin
Galerie Josefa Jíry – Boučkův statek – Malá Skála
otevřeno denně kromě pondělí od 11–17 hodin
výstava potrvá 24. 7. 2020

POČASÍ

Podrobné počasí najdete zde: http://www.louznice.com/2012/pocasi.php
Kde právě prší, najdete zde: http://radar.bourky.cz/ https://www.windyty.com
A jak je na horách? To najdete zde: http://www.hydronet.cz/content/cz/Default.aspx

PRANOSTIKY

23.6.
Na svatou Agripinu odpočívej jenom ve stínu.

24.6.
Na svatého Jána otvírá se k létu brána.
Od svatého Jana Křtitele běží slunce k zimě a léto k horku.
Do Jana Křtitele nechval ječmene.
Nekuká-li kukačka před svatým Janem, bude neúrodný rok.
Radši čerta než hřib před svatým Janem viděti, to se stele k hladu.

26.6.
Svatý Jan Burian mlátí bez cepů. (krupobití)

27.6.
Často povětrnost Sedmi bratří na budoucích sedm týdnů patří.
Prší-li na Ladislava, déšť po sedm neděl trvá.
Neprší-li na sedm bratří, pak jsou suché žně.

29.6.
O Petru-li prší, po třicet dní déšť se vrší.
Prší-li na svatého Petra a Pavla, bude mnoho myší, urodí se hodně hub.
Jaký je Petr a Pavel, takový bude i Havel.

2.7.
Déšť na Navštívení Panny Marie potrvá do Zuzany.
Navštívení Panny Marie čisté přináší ovoce jisté.
Když na navštívení Panny Marie prší, čtyřicet dní se voda vrší.
Prší-li na Marie navštívení, po čtyřicet dní bez deště není.
Prší-li na Marie navštívení, čtyřicet dní konce není.

4.7.
Když prší na svatého Prokopa, promokne každá kopa.
Na Prokopa promokne kdekterá kopa.
Svatého Prokopa den, nešťastný den.
Svatý Prokop kořen dokop.
Svatý Prokop, zelí okop!

6.7.
Po svatém Janu Husi šelma sedlák, který srpy nebrousí.

8.7.
Kolik žita narostlo do sv. Kiliána, tolik už ostane.

10.7.
Jaká povětrnost na Sedm bratří, taková po sedm týdnů patří.
Prší-li na sedm bratří, sedm neděl střecha neuschne.

FÁZE MĚSÍCE

28.06. **05.07.** **13.07.**

Slunce **Měsíc** 5.7. 2020
Vychází: 4:53 Vychází: 21:31
Zapadá: 20:51 Zapadá: 4:41

Počasí se zlepší, bude hezky a slunečno, když:
Stoupá ranní mlha.
Silná rosa.
Večer se objeví beránci hrubších tvarů.
Vidíte na letní obloze blýskavici bez hřmění.
V noci je výrazně tepleji v lese než na poli.
Okraje oblaků se ostře odrážejí od modré oblohy.
Při západu slunce jsou červánky i vysoko na obloze.
Měsíc je jasný, žádný zamlžený kruh.
Hvězdy se mihotají, je dobře vidět jejich třpyt.
Tráva a křoviny jsou ráno plné pavoučích sítí.
Je daleký výhled v lehkém oparu.
Vlaštovky létají vysoko.
Večer létají netopýři.
Mraveniště je plné mravenců.
Večer slyšíte intenzivní cvrkot cvrčků.
Motýli sedají na květy s otevřenými křídly.
Když je nebe zatažené, pampelišky otevírají květy.
Listy kapradin a ostružin se stáčejí dolů.

SPOLEČENSKÁ KRONIKA
KALENDÁRIUM
GRATULUJEME

Pevné zdraví přejeme našim spoluobčanům a přátelům, kteří tento týden slaví narozeniny.
Pokud si někdo nepřeje být uveden v Loužnickém Zpravodaji, nebo naopak, není z naší obce, ale má naši obec rád a chce zde být uveden, stačí zavolat redakci.

TENTO TÝDEN OSLAVÍ NAROZENINY:

23. 6. 2020	**Zdeňka Šourková**
23. 6. 2020	**Daniel Hrdlička**
24. 6. 2020	**Marcel Pohl**
25. 6. 2020	**Lucie Zajícová**
28. 6. 2020	**Josef Marek**
28. 6. 2020	**Ela Berntová**
30. 6. 2020	**Pavel Daníček ml.**
30. 6. 2020	**Mimi Rogers**
2. 7. 2020	**Tomáš Blažek st.**
5. 7. 2020	**Adélka Hendrychová**
8. 7. 2020	**Michaela Vávrová**
10. 7. 2020	**Radim Zerzub**
11. 7. 2020	**Vladimír Bartoníček**
12. 7. 2020	**Naďa Korousová**

Dne 2. července 1932 odpoledne přišla od východu veliká bouře s krupobitím. Kroupy padaly téměř 20 minut, čímž nejvíce poškozeno bylo zelí a dumlíky, částečně i ovoce.
Podzim byl teplý, skoro do vánoc beze sněhu.
Úroda obilí dobrá, zvláště žita a brambor bylo dostatek.
Ovoce též byla hojnost, však od krup bylo částečně potlučeno.

Sokolské hřiště na Záduší bylo letošního roku skoro dohotoveno.
Dne 4. července 1937 na tomto hřišti konala se slavnost na oslavu 50 ti letého trvání „Sokola". Slavnost měla krásný průběh a nádherný den (až moc teplý) byl příčinou značné návštěvy a tím i finančního úspěchu.

LÉTO 1944
…Ke koupališti byla přistavěna k domu plavčíka velká dřevěná veranda snad pro tancování.
Následkem špatného počasí byla sezona koupání velmi špatná.
Musím též zaznamenat tragickou událost, která se stala v červnu v r. 1944, na zdejším koupališti. Ze Zásady nějaký Vedral asi 18 ti letý posluchač německé hornické školy byl svému otci s obědem (jako zedník pracoval u Malého) a jelikož bylo teplo, ač voda byla ještě studená, šel se vykoupat, rázem skočil do vody, a jak doktor potom konstatoval, ranila ho mrtvice. Zdeněk Malý ač ještě hoch okamžitě za ním skočil, vytáhl ho, ale k životu více přiveden nebyl.

12. 7. 2003 – Žhář Karel C. podpálil stodolu u Tomíčků

RADY BABKY KOŘENÁŘKY

LÍPA

Kdyby Jan Žižka pod hradem Rabí neseděl pod hruškou, ale pod lípou, nejenom že by o své druhé oko nepřišel, ale snad by se mu ještě zrak do slepého oka vrátil. Takovou má lípa pověst a moc.

A proč lidé zvolili lípu národním stromem? Bezesporu díky kvalitě jejího dřeva, které Čechy provázelo od narození až do hrobu. Z lipového dřeva se dělal nábytek, dřeváky, hudební nástroje, kolébky i rakve. Lipové stromy byly zabydlovány spravedlivými a dobrými duchy, a proto pod jejími větvemi hledala v bouřce útočiště řada lidí ve víře, že do lípy blesk neuhodí.

Tak jako pro většinu Čechů znamená lípa národní strom, pro sběratele léčivých bylin zase zdroj suroviny pro vynikající léčivý sirup.

Léčivé účinky lípy
Lipový květ obsahuje celou řadu léčivých látek. Je to hlavně **sliz, flavonoidy, třísloviny, silice a látky podobné vitamínu E**. Tyto látky mají **zklidňující účinky**. Podporují také **tvorbu potu a moči, rozpouští hleny a zklidňují dráždivý kašel. Těchto vlastností se využívá při léčbě chorob z nachlazení (chřipka, rýma, kašel, zánět průdušek, angína). Výtažky z lipového květu také regulují činnost trávicího ústrojí.**

Kdy a jak lipový květ užívat?
Máte rýmu? Kašlete? Cloumá s Vámi chřipka? Nebo snad angína? A co Vaše děti, nejsou nachlazené? Pokud jste alespoň na jednu otázku odpověděli ano, pak Vám doporučuji sirup z lipového květu. Pomůže Vám vypotit se při horečkách, které účinně snižuje. Při kašli a nachlazení ztlumí Váš dráždivý kašel a pomůže s odkašláváním.
Lípu lze užívat v každém věku, je velmi vhodná i pro děti. Navíc má, na rozdíl od jiných bylinek, lahodnou chuť a proto je dětmi dobře přijímána.

Při nachlazení třikrát denně užíváme nálev z poloviny až jedné čajové lžičky na šálek vody. Nálev má příjemnou barvu a lahodnou, konejšivou vůni. Nejlépe jej doplní lžička medu, který může být také lipový.
Lipový květ je vhodný i do směsí s dalšími rostlinami prospěšnými při nachlazení, jako je bezový květ, mateřídouška, sléz,

Lípa srdčitá, oblíbený strom alejí, venkovských zahrad a dvorů i listnatých lesů, je rozšířená po celé Evropě. Podobná je i lípa velkolistá, jejíž účinky jsou v podstatě shodné. Tyto dva druhy se mohou i křížit.
Pozor ale na to, že v parcích pěstovaná lípa americká či lípa plstnatá jsou k léčebným účelům nevhodné.

Lipový sirup
3 hrsti čerstvého lipového květu, 1litr vody, 1 lžička kyseliny citronové, 1kg cukru
Květ přelijte horkou, ale ne vařící vodou, a nechte odstát do druhého dne, opět dvakrát přeceďte a znovu svařte i s cukrem a kyselinou citronovou. Chuť je možné obměnit přidáním skořice a hřebíčku, (na 1litr cca 6 hřebíčků a dva kousky skořice) musí se ale vyndat po 15 min vaření. Sirup nalejte do skleniček vždy vařící, víčkem je překlopte dolů a po 20 minutách je obraťte zpět. Sklenky se sirupem je lepší uchovávat v temnu a chladu. Kromě toho, že sirupem dochutíte čaj, je výborný i jako studený nápoj, připravený rozmícháním lžičky sirupu ve vodě nebo v chlazené sodovce s několika lístky máty.

LOUŽNICKÉ DOBRŮTKY

SIRUPY A ŠŤÁVY

SIRUP Z KVĚTŮ ČERNÉHO BEZU

20 bezinkových květenství, zbavených nečistot, 1 dobře omytý citron, nakrájený na plátky, 2 lžičky kyseliny citronové (konzervační prostředek, dostanete i v drogerii), 1,5 kg krupicového cukru, 1,2 l vody.

Vodu svařte v konvici. Všechny ingredience dejte do velké mísy, třeba polévkové, a zalijte vroucí vodou. Promíchejte a pěnu seberte děrovanou naběračkou. Nádobu přikryjte utěrkou. Nechte na chladnějším místě pět dnů stát, přičemž směs dvakrát denně promíchejte. Pak ji sceďte přes velmi jemný cedník, případně přes látku. Nalijte do lahví, které jste vysterilizovali horkou vodou, a uložte do chladničky.
Sirup můžete vyrobit z lipových květů, tymiánu, meduňky, máty (základ mojita), mateřídoušky, levandule….

LEVANDULOVÝ SIRUP

200 g Třtinového cukru, 150 g třtinového cukru, 100 g levandulových květů (nebo jiných bylinek) 1 lžička kyseliny citronové, 1 ks citron
Květy oberte ze stonků (100 g odpovídá asi čtyřem hrstem květů) a vložte na dno hrnce. Citron pokrájejte na tenké plátky a vyskládejte na květy. Zalijte litrem převařené, ale zchladlé vody a nechte pod pokličkou louhovat přes noc nebo lépe celých 24 hodin. Sceďte květy přes plátýnko a vyždímejte je, co to půjde. Do tekutiny přidejte cukr, želírovací cukr a kyselinu citronovou, začněte svářet a míchat, dokud se vše nerozpustí. Zredukujte tekutinu asi o třetinu, slijte sirup do hermeticky uzavíratelných lahviček, otočte dnem vzhůru a nechte zchladnout.

SIRUP Z LESNÍCH JAHOD

Na 1 kg lesních jahod: 1,3 kg cukru, 3 g kyseliny citronové
Oprané a očištěné jahody rozmačkáme ve velké sklenici, prosypeme cukrem a necháme několik hodin vyluhovat, ideálně přes noc, občas je promícháme. Vyluhované jahody přefiltrujeme přes plátno. Získanou šťávu odvážíme, přidáme cukr ve výše uvedeném poměru a kyselinu citrónovou. Rychle zahřejeme na teplotu 85 °C a ihned plníme do čistých, nahřátých lahví. Láhve uzavřeme korkovými zátkami korunkovými uzávěry a položíme.

MÁTOVÝ "MOJITO" SIRUP

700 g cukru (můžete použít krupici nebo třtinový), 100 g máty včetně stvolů a případně květů, 20 g kyseliny citronové, 1-2 kslimetky, 1 l převařené, trochu zchladlé vody, vhodná nádoba na luhování, plátýnko nebo gáza, láhve na skladování
Připravte si buď velké sklenice nebo nějaký větší hrnec, do kterého se všechno vejde, samozřejmě podle toho, z kolika dávek budete připravovat. Mátu omyjte a zbavte případných starých listů a breberek, vodu převařte, třeba v rychlovarné konvi, nalijte do sklenic nebo hrnce a vmíchejte cukr s kyselinou citronovou, promíchejte, až se všechno rozpustí. Nechte trochu zchladnout, tak na 80 °C (od oka) a přidejte nať máty a na kolečka nakrájené, důkladně omyté, limetky, s lžící octa, jdou pak lépe omývat od všech chemických látek … A pak už jenom necháme dva dny doma louhovat, občas můžete promíchat. Přecedíme přes plátýnko nebo gázu a slijeme do vymytých láhví a uzavřeme.

VIŠŇOVÁ ŠŤÁVA

Na 1 l šťávy: 1,3 kg a více višní, 1 kg krystalového cukru, láhve, nekovové sítko
Višně opereme a vypeckujeme, dáme do kameninové nádoby, přidáme hrst roztlučených pecek, promícháme a necháme několik dní nakvasit, denně směs promícháme. Po nakvašení procedíme přes husté nekovové sítko. Na 1 l získané šťávy přidáme 1 kg cukru a vše asi 15 minut povaříme, pěnu sbíráme. Vlijeme do lahví, uzavřeme a sterilujeme 15 minut při teplotě 85 °C.

DŮM a ZAHRADA

LETNÍ OSVĚTLENÝ VEČER

Nadchází krásný čas letních večerů. Vytvořte si romantické osvětlení. Nyní již seženete v obchodech světla na baterie a i na sluneční napájení. Nemusíte používat elektrickou energii.

Prázdniny, to znamená dobrodružství a cestování. S tím je také spojená „KPZ" - Krabička poslední záchrany (zkráceně KPZ, „kápézetka") je koncept malé krabičky obsahující drobnosti, které mohou majiteli pomoci ve svízelných situacích. Tento koncept poprvé představil Jaroslav Foglar v článku uveřejněném 12. 10. 1935 v Mladém Hlasateli. Této myšlenky se brzy ujali čeští skauti a KPZ se tak stala předepsanou částí výbavy v mnoha skautských oddílech.

Pojem krabička poslední záchrany se v češtině postupně vžil i jako označení různých kapesních sad pro přežití (anglicky survival kit) a hranice mezi původní krabičkou s mnoha malými užitečnými drobnostmi a sadou pro přežití se tak částečně setřela. I tradiční (Foglarovská) KPZ v průběhu let prošla nebo by měla projít určitou modernizací, neboť je jasné, že v dnešní době jsou snadno dostupné například lepší materiály k rozdělávání ohně, než březová kůra, že světlo snadněji zajistí malá klíčenka s vysocesvítivou LED než kousíček svíčky a podobně.

CO POTŘEBUJETE:
svíčka
pár zápalek a škrtátko
kousek březové kůry k zapálení
kousek papíru
tužku
kousek křídy
jehla a nitě
špendlíky zavírací + obyčejné
knoflíky
žiletka
2-3 různě velké hřebíky
několik napínáčků
polštářkové náplasti
kus slabého drátu a provázku
gumičky
několik drobných mincí + 50 Kč mince
poštovní známka
lístek s tísňovými telefonními čísly obvykle přilepený na vnitřní straně víčka
pokud uživateli nevadí, že bude krabička větší, může přidat další věci dle jeho představivosti např.:
kostka tuhého lihu (zabalená)
malá svítilna
náhradní žárovka do svítilny
tužkový článek
hroznový cukr v tabletě - zdroj energie (zabalená)
hořčíkový zapalovač (namísto sirek)
malý kompas
otvírák konzerv
signalizační zrcátko
kapesní nožík, pokud nenosíte u sebe jiný
inkoust

HOUBAŘSKÉ OKÉNKO
s Petrem Hamplem

Pravidelně nepravidelně v houbařské sezoně

ROSTOU!

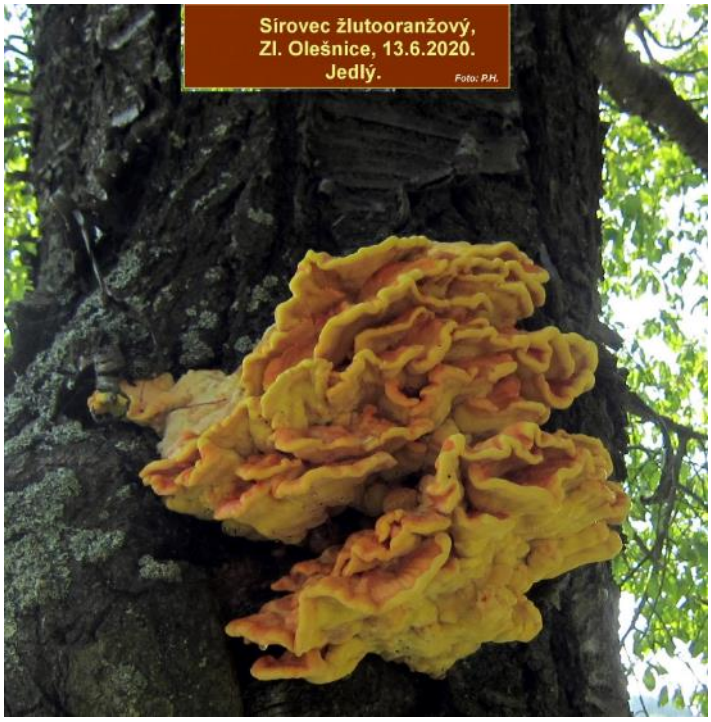

LOUŽNICKÉ TRADICE

SVATOJÁNSKÁ NOC

Slavnost sv. Jana datovaná na 24.června, byla jednou z nejdůležitějších událostí roku. Původně se jedná o pohanský svátek-vítání slunce-letní slunovrat. Církvi se tento pohanský původ nelíbil, a proto tento den zasvětila Sv.Janu. Květiny, stromy i voda (studánky, potůčky i rosa) mají tuto noc zvláštní moc, protože ze země vyvěrá obrovský proud síly. Atmosféru umocňuje vůně bylin a noci v tuto dobu bývají teplé a vlahé. Víly, skřítkové a jiné lesní bytosti také slaví, je to zvláště jejich den a zjevují se dobrým lidem. Léčivé byliny sesbírané této noci mají obzvláště silnou léčivou moc. Nejsilnější z těchto bylin je třezalka a mateřídouška, obě byliny velmi posilují a omlazují, je dobré udělat si koupel z těchto bylinek, člověk velmi duševně omládne a postupně jeho krása vystoupí z nitra na povrch. Podmínkou je samozřejmě pokora a víra v tento způsob léčení. Je dobré přírodě při sbírání bylin poděkovat.

Lidové pověry-lesní žínky lákají k tanci mládence, kterého potom utancují k smrti. Kdo najde o půlnoci kapradí se zlatými výtrusy, před tím se rozestoupí skála a objeví se poklad. Zlatavé kapradí také může zajistit neviditelnost, schopnost porozumět řeči zvířat a ochránit ho před temnými silami. Nedělky nosily za pasem třezalku proti uhranutí a na ochranu dítěte, aby jej neodnesly nadpřirozené bytosti. Děvčata trhala devatero kvítí, nesměla se přitom ohlédnout ani promluvit, kvítí si dala pod polštář a ve snu se jí zjevil její milý. Oblíbenou tradicí bylo a je skákání přes ohně tak hezky ztvárněné ve filmu Babička ,kde přes oheň skáče nebojácná Viktorka. Tato veselice, která vyžaduje mnohdy velkou odvahu, zajišťovala zdraví a svěžest a byla právě tím slavným vítáním léta, hojnosti, tepla a plodnosti.

Původně starověká náboženská slavnost s výrazně magickým podtextem konaná u většiny evropských národů (včetně Slovanů) na počest slunce a letního slunovratu. Podstata slavnosti, jejíž četné prvky vycházejí pravděpodobně z keltské, resp. keltsko-germánské mytologické tradice, spočívá v historicky utvářeném vědomí závislosti člověka na cyklických proměnách přírody, formujícím zvyky a obyčeje zakořeněné v pradávných kultech a rituálech. Víra, že v noci na 24. června se scházejí čarodějnice, rozkvétá zlaté kapradí, otevírají se skryté poklady, rostliny získávají léčivou moc ap., vytvořila rámec pestrých obřadů, které křesťanská církev ve snaze vymýtit pohanské zvyky přizpůsobila vlastní kultovní praxi a zasvětila 24. červen Janu Křtiteli (odtud svatojanská noc). V lidové tradici však i nadále přežívaly četné pohanské prvky původní slavnosti, které se staly součástí lidového folklóru (skákání přes oheň, házení věnců do vody).

Na svatého Jana Křtitele přehazovali hospodáři oves přes krávy, aby hodně dojily. Polední zvon zas připomínal, že byl ten pravý čas k natrhání jakýchkoliv bylin, tzv. „svatojánské koření", které bylo prý dobré jak na vaření, tak i na léčení.

Světnice se na svatého Jana Křtitele nezametala, aby se nevymetlo rodinné štěstí. Ve světnici se za trám dávalo „svatojánské zelí". Platilo kolik členů rodiny, tolik proutků.

V Loužnici se tzv. stlala **„SVATOJÁNSKÁ POSTÝLKA".** Svátečně oděni občané, natrhali koření (vlčí mák, chrpu, bílý bez, heřmánek mateřídoušku, jahodiny, bílé růže ad.). Přinesli je domů, nastlali je pod stůl, ozdobily svatými obrázky a věřili, že si tam v noci přijde svatý Jan odpočinout. Postýlku tam nechávali až 8 dní, poté koření nasušili a používali je například do koupele nebo k léčení dobytka. Místy rodiče vkládali do svatojánské postýlky malou nadílku nebo peníz pro děti. V některých rodinách se těmito květy zdobily celé setnice.

https://dvojka.rozhlas.cz/co-znamena-letni-a-zimni-slunovrat-a-jak-ho-nasi-predci-prozivali-expedice-do-8231622?fbclid=IwAR11O0HrXB_4ZHbLBwrZf_5CBG-A_JXoJOrZlvY8--7JVQB7j4wyyyeG0xY

PRÁZDNINY V LOUŽNICI

Pamatujete si na svoje prázdniny v Loužnici? Po desetiletí je generace dětí trávila na koupališti a v okolních lesích.
Kolo, gumáky a plavky, to byla výbava na celé prázdniny.
V lese se stavěli bunkry, chaty a různé příbytky.
Na koupališti se řádilo na pneumatikách a kluci holky házeli do vody.
Chodilo se do lesa na houby. Hrálo se na indiány, kovboje…
Ovšem nikdy se nesmělo zapomenout pomoci rodičům a prarodičům s domácími pracemi a hlavně se senem.

Spalo se ve stanu a pořádaly se noční výpravy na zahradní dobroty nebo se navzájem strašit.
V letech, kdy už se mohlo chodit na „Zábavu" vždy vrážela velká skupina z Loužnice do Jirkova, Jílového, Držkova a na Bratříkov. Pěšky se chodilo také do Huntířova a Skuhrova.
Koupaliště bylo zábavné i v noci, koupání v temné vodě a s létajícími netopýry bylo dobrodružné až strašidelné.
Také se hrály různé hry. Volejbal apd. A oblíbenou hrou byla stopovaná.

Stopovaná – „Hon na lišku"

V přírodě, jedna parta dětí, uschová na různých místech lístky, na kterých jsou napsané různé úkoly, k úkolům děti dovedou šipky udělané z přírodnin, aby nebyli snadno viditelné. Na konci trasy zakopou poklad (pytlík bonbonů apd.) druhá parta dětí se po šipkách vydává na trasu a hledá a plní úkoly a hledá poklad.
V dnešní době je populární Geocaching, je to modernější verze.

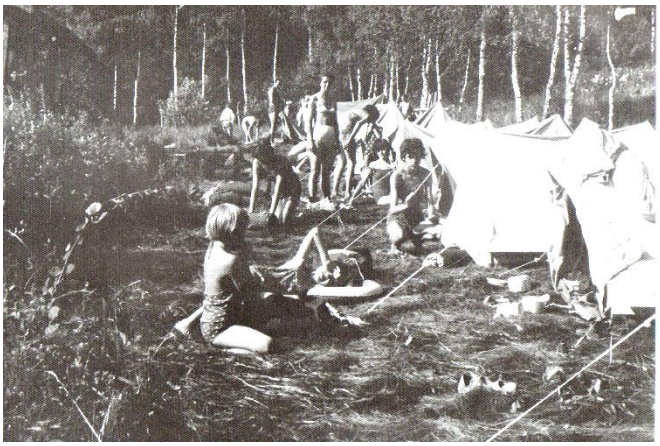

ZVONIČKA

Již od nepaměti k naší obci patří zvonička, která je vystavěna na skále.
Tragédie léta, kdy ve čtvrtek 5. 7. 2012 ve večerních hodinách, přišla bouře a shodila lípu na zvoničku, připomněla všem, jak důležitá a srdeční, je tato malá stavba pro všechny v naší obci.
Připomeňme si její historii, co napsali kronikáři Loužnice:

….Na západní straně nad malou skalkou stála KAPLIČKA či zvonička. Pravděpodobně byla vystavěna ve stejné době, kdy byl postaven dům na Kopani (cca 1565).
Ve 40. Letech (kronika zřejmě myslí 1840) byla tato kaplička velmi sešlá, takže byl zvon přenesen na vedlejší hrušku u „Bartošova" statku čp. 5. Na oslavu zrušení roboty byl zakoupen nový zvon. Zvon měl označení: Na paměť 50letého zrušení roboty v zemích koruny svatováclavské. (1848) První zvon byl osadě ukraden, druhý vyzváněl 50 let, až konečně musel být nahrazen novým. Tento nový zvon sloužil občanům až do roku 1916. V době války, Rakousko potřebovalo kov na výrobu děl a z nouze se sáhlo i po zvonech bez ohledu na to, že tyto zvony jsou posvěceny.

V 1916 se Rakousku nedostávalo potřebného kovu na výrobu válečného materiálu, a proto začaly být rekvírovány (zabavovány) zvony všech velikostí. = nejdrastičtější akce, která postihla české zvony za celou jejich historii jsou, právě rekvizice první světové války. Kromě jiných útrap způsobila první světová válka také to, že celá řada kostelních věží, kaplí a zvoniček oněměla, neboť jejich zvony byly zabrány pod záminkou získání barevných kovů pro válečné účely. Těmito „válečnými účely" byla zpravidla výroba kanónů, ale v některých případech k tomu vůbec nedošlo. Je například známo, že část zvonové mědi posloužila na výrobu zelené skalice, jež byla využita proti révokazu na uherských vinicích. To svědčí o tom, že rekvizice nebyly jen účelovou záležitostí, ale také jakousi poslední křečí habsburské monarchie, demonstrací její chátrající moci. Svědčí o tom i fakt, že byly rekvírovány také některé ocelové zvony, jejichž hmotnostní hodnota nevyváží hodnotu pořizovacích nákladů. Už od r. 1915 se začíná s výkupem cínových předmětů a soupisem zvonů. Ke skutečnému rekvírování se přistoupilo od 8. 8. 1916, přičemž za kilogram zvonoviny byla proplácena náhrada 4 koruny. Rekvírovány byly zvony mladší r. 1600, až na označené výjimky, přičemž však z každého okresu měly být zrekvírovány alespoň 2/3 celkové hmotnosti zvonů. Druhá rekvizice z 22. 5. 1917 se vztahovala na všechny zvony, kromě těch s historickou či uměleckou hodnotou, kromě zvonů signálních. Tomuto drastickému zabavování a následnému zničení, neušel ani Loužnický zvon ve zvoničce a ani školní zvonek na určování začátku a konce vyučování. Bylo to dne 21. listopadu 1916. Do naší obce přišli dva páni, vypůjčili si žebřík a šli rovnou ke zvoničce.

Tato zpráva se velice rychle rozšířila obcí a lidé se začali shromažďovat u zvoničky a vůbec se jim to nelíbilo. Drzé počínání obou pánů, kteří byli Němci, rozčilovalo stále víc shromážděný lid. Pak přišel občan Jindřich Jindra a naposledy zazvonil, lidé byli velice dojmutí a každému ukápla i slza. Byla to slza vzdoru. Jakmile dozněl poslední úder zvonu, hned byl přistavěn ke zvoničce žebřík a jeden z Němců na něj vylezl, aby zvon odmontoval. Za chvíli byl s prací hotov a zvon spustil pomocí provazu dolů. V tom začalo vzájemné osočování Čechů a Němců, nadávka střídala nadávku, a když zvon odnášeli do vsi, začala po nich (hlavně školní mládež) házet kamení, plivat a nadávat až tento incident měl dohru u krajského soudu v Mladé Boleslavi. Nakonec vše dobře dopadlo a trestán nebyl nikdo. Zvon vážil 44 kg a na jedné straně měl vyražený nápis: Přelit léta páně 1898 nákladem spojených obcí od Arnošta Dieopolda v Praze k/ke památce padesátiletého zrušení roboty v zemích Království českého.

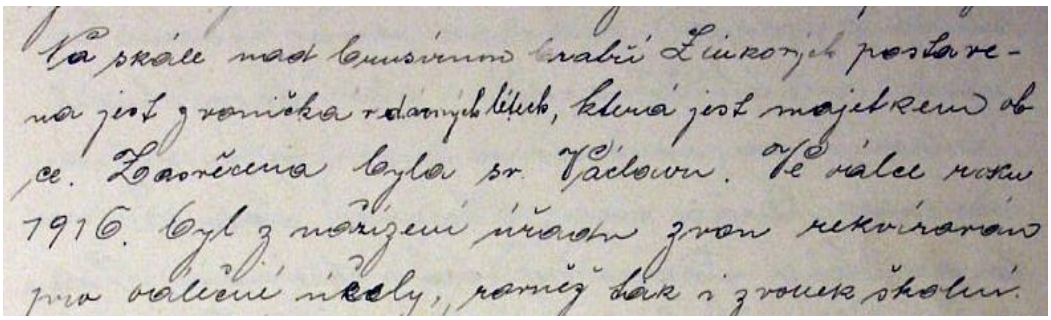
Na skále nad bývalým hrabě Limburgů postavena jest zvonička s darovaných lidech, která jest majetkem obce. Zasvěcena byla sv. Václavu. Ve válce roku 1916. byl z nařízení úřadu zvon rekvirován pro válečné účely, rovněž tak i zvonek školní.

Zvonem bylo naposledy zvoněno při pohřbu Josefa Krupky čp. 3 v Loužnici, který se konal 3. listopadu 1916. Za tento zvon bylo zaplaceno 176 korun, které byly uloženy ve zdejší kampeličce. V některých obcích vyzráli na to jinak. Když se dozvěděli o rekvírování zvonů, klidně v noci někteří odvážlivci zvon sundali a zakopali. Po válce ho zase vykopali a pověsili. Dne 12. února 1922 byl na zdejší zvoničku zavěšen nový zvon, pořízený ze sbírky občanů. Hned druhý den vyzváněl paní Vedralové, manželce hajného. Roku 1933 se na obecním zastupitelstvu jednalo o opravě zvoničky, ale k realizaci bohužel nedošlo (ta byla provedena až v roce 2007)…..

BOUŘE NAD LOUŽNICÍ 2012

Krásné slunečné počasí, ale i odpolední a noční velké bouřky, to jsou zatím letošní prázdniny.
Ve čtvrtek 5. 7. 2012 v podvečerních hodinách se přihnala bouřka s velkým lijákem. Po několika málo hodinách se přihnala od Kozákova další bouře s velkou razancí. Černá clona přinesla blesky a hromy, vichřici a liják.
Druhý den, za bílého dne, se objevilo vše, co bouře poničila. Popadané stromy, ulámané větve, ale nejhorší a největší škodu napáchala na zvoničce, spadl na ní strom a celou střechu posunul.

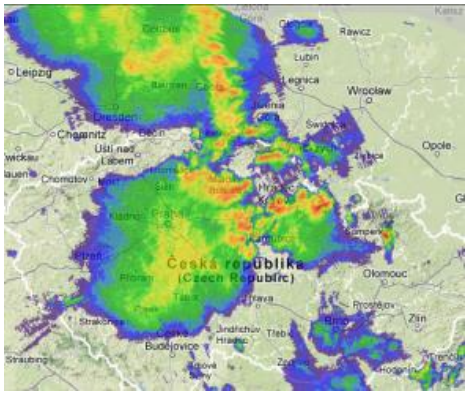

(Foto: poničená zvonička a mapa z radaru jak šla bouřka 5. 7. 2012 v 19.30 hodin)
V roce 2014, byla dokončena přestavba a oprava zvoničky. Zvonička dostala nový nátěr. Na den sv. Václava 28. září byla slavnostně otevřena a představena všem obyvatelům obce a požehnal jí pan farář.

Jak pokračovala celá přestavba, můžete sledovat v časosběrném albu.

http://janeklouznice.rajce.idnes.cz/LOUZNICE_-_ZVONICKA_-_jak_sel_cas_se_zvonickou/

LOUŽNICKÁ HISTORIE

Přepis kroniky obecné školy v Loužnici 1905 - 1930

Školní rok 1913 – 1914

Školní rok 1913-14 trval od 16. září 1913 do 15. července 1914 a počat i skončen obvyklými bohoslužbami v Držkově.

Smrt následníka trůnu a jeho manželky

Dle oznámení c.k. hejtmanství v Semilech byli dne 28. června 1914 Jeho c. a k. Výsost nejjasnější pan arcivévoda František Ferdinand s manželkou Její Výsosti paní vévodkyní z Hohenbergu v Sarajevě zavražděni studujícícm 8. gymnasiální třídy Principem z Grahovo.

Smuteční bohoslužby

Dle nařízení ministerského účastnili se žáci obou tříd školy zdejší smutečních bohoslužeb konaných v Držkově dne 3. července 1914 za zemřelé výše uvedené manžele.

Kromě toho konány obvyklé bohoslužby v den 4. října i 19. listopadu 1914 v den Jeho veličenstva a za zemřelou císařovnu Alžbětu.

IV. Dětský den

Dne 2. prosince 1913 byl IV. dětský den. Žáci účastnili se bohoslužeb v chrámě v Držkově, vysvětlen jim byl význam toho dne i význam a potřeby zemské komise pro ochranu dětí.

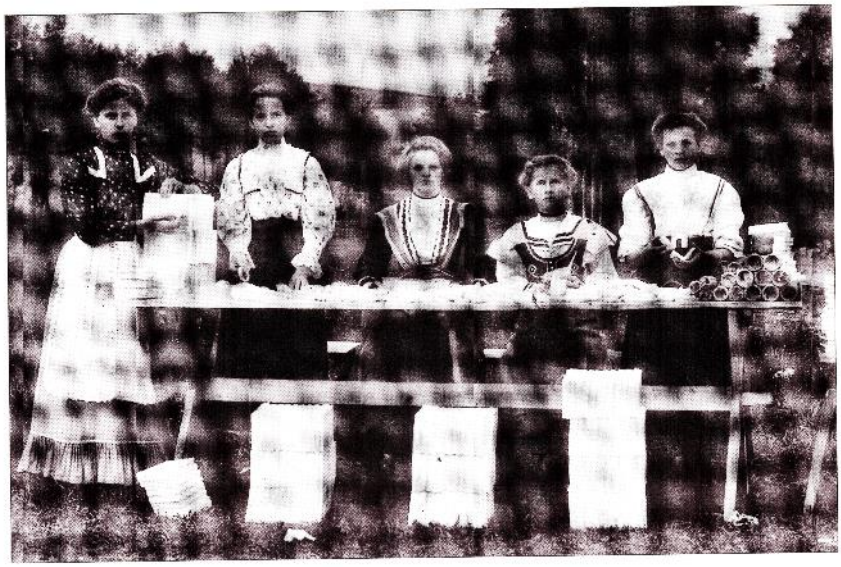

Baličky skleněných kroužků-banglí loužnické firmy Josef Linka
Päckchen mit Glas-Bangles der Firma Linka aus Loužnice
Kolem roku 1910, foto A. Grabal – Držkov, JH

Sbírka pořádána nebyla pro špatné výdělkové poměry.

Náboženské cvičení

Žáci II. třídy školy zdejší přijali svátosti dne 13. října 1913 a 12. května 1914.

Místní školní rada

Zkouška náboženská konala se dne 18. června 1914 v chrámě držkovském. V uplynulém školním roce konala místní školní rada 3 schůze, ve kterých projednány byly tyto záležitosti: Schválen předběžný rozpočet na rok 1914 a usneseno vybírati 130% přirážku školní (obec 60%).

Schváleny účty za vykonané opravy při školách, za regulaci školní zahrady v Loužnici, schváleny domácí řády pro obě školy a opravy potřebné.

Usneseno dáti pohrůžku vyloučením žáků II. třídy Josefu Boučkovi a Rudolfu Pulíčkovi pro opakující se krádeže a podvody, drzé a nepolepšitelné chování, které je pohoršením ostatním žákům.

Foto: baličky skleněných kroužků-banglí loužnické firmy Josef Linka

Pokračování příště....

PRO ZASMÁNÍ

Ty tvoje rébusy mě už fakt serou!

Potkají se dva kamarádi:
Jak se máš? Dlouho jsem tě neviděl.
Výborně, člověče, pořídil jsem si slona.
Slona? Co s ním? To je ti báječná věc. O krmení se nemusím starat, spase mi trávník, takže ho mám jak golfový hřiště, umyje mi auto, děti si ním hrají. No fakt skvělé. To zní dobře. Na kolik přijde takový slon? Tak většinou kolem třiceti tisíc, ale že jsi to ty, prodám ti ho za dvacet. Fajn, domluveno. Potkají se po pár týdnech:
Teda ty jsi mi dal! Trávník na sračku, stromy zlámaný, všude samá hovna, rozsedl mi auto, děti se ho bojí a manželka se chce rozvádět! Nehezky mluvíš o sloníkovi, takhle ho neprodáš...

Tak už nám došla ta pokuta z minulého měsíce!
Za nedovolené napuštění bazénu v době výhledu extrémního sucha!

MOUDRÁ VĚTA

Jsem už ve věku, kdy vím, že mám víc spát, hodně smát, mít někoho, kdo mě má rád a na zlý lidí srát a hlavně z každé kraviny se radovat!

TIRÁŽ

Loužnický Zpravodaj © Loužnice 2020 – fotogalerie: **https://janeklouzniceii.rajce.idnes.cz/**
Šéfredaktor: Jana Matěásková, tel.: **606 688 277**, e-mail: **jana.mateaskova@gmail.com**,
Adresa vydavatelství: Loužnice čp. 63, 468 22

REKLAMA: Pokud máte zájem uveřejnit svou reklamu na našich stránkách Zpravodaje, není to žádný problém. Samozřejmě, že Loužničtí zde mají reklamu zdarma a mají přednost. Ohlaste se na e-mail: jana.mateaskova@gmail.com

LOUŽNICKÝ ZPRAVODAJ
vychází pouze v elektronické podobě,
není a nikdy nebyl nikým placen, ani sponzorován.
Vše je pouze v režii a v nákladech autora – Jana Matěásková.

TIP NA VÝLET

PRACHOVEC

Hledáte ubytování v Českém ráji? Navštivte rodinný rekreační areál Prachovec.
Areál je umístěn pod zalesněným kopcem Lom nad vesničkou Dřevěnice. Obec Dřevěnice se nachází cca 7 km od historického a turisticky velmi zajímavého města Jičín a je již mnoho let dějištěm největšího a nejznámějšího volejbalového turnaje v Čechách. Pro sezónu 2020 připravujeme několik významných změn, jakými jsou např. hřiště, bazén a prodejní stánek s občerstvením. Taktéž zajišťujeme postupné zvelebení našich chatek, které jsou vybaveny obývací místností s kuchyňským koutem, koupelnou s teplou vodou a verandou (téměř 30 m čtverečních v přízemí) a ložnicí pro 4 osoby s možností přistýlky (cca 20 m čtverečních v podkroví).

http://www.prachovec.cz/index.html

Rekreační areál Prachovec
Telefon: +420 704 170 710
Email: prachovec@gmail.com
Adresa: Dřevěnice u Jičína
GPS: 50.4551022N, 15.4504842E
Provozní období: 1. května - 15. října

REKLAMA

TFnet
VÁŠ INTERNET PROVIDER

WEB: www.tfnet.cz E-mail: obchod@tfnet.cz

PŘIPOJTE SE K NÁM

INTERNET PRO KAŽDÉHO

Bezdrátové připojení:

Tarif	DOWNLOAD	UPLOAD	Cena s DPH	
S08	4 Mbit/s	0,5 Mbit/s	201,00 Kč	
S09	6 Mbit/s	0,5 Mbit/s	254,00 Kč	
S12	10 Mbit/s	1 Mbit/s	363,00 Kč	TIP !
N16	20 Mbit/s	4 Mbit/s	401,00 Kč	Pouze MIMO, ac
N24	30 Mbit/s	4 Mbit/s	501,00 Kč	Pouze MIMO, ac

- Připojení bez datového omezení FUP, omezená je pouze rychlost dle zvoleného tarifu.
- Zapůjčení zařízení pro připojení rodinného domu je zdarma při podepsání smlouvy na 24 měsíců a využíváním tarifu v minimálním měsíčním paušálu 363,- Kč.
- V případě poruchy vašeho zařízení, provádíme servis nejpozději do 48 hodin.
- Proměření dostupnosti pokrytí, provádíme zdarma.

http://www.tommat.cz/

https://www.facebook.com/lucia.pedikura

STARÁME SE
O TEPLO
VAŠEHO DOMOVA

iQ vytápění

Kompletní úsporné systémy vytápění

Občanská 1328, 468 51 Smržovka
e-mail: info@iqvytapeni.cz, tel.: +420 483 311 158

www.iqvytapeni.cz

ZBOŽÍ NEJEN PRO ŠKOLÁKY
PAPÍRÁČEK
- papírnictví v Železném Brodě
papíRáček
POZOR!
NOVĚ OTEVŘENO
NA NOVÉ ADRESE
Železný Brod
Masarykova 368
Telefon: 736 670 459
honsz@seznam.cz

KADEŘNICTVÍ
EXTRAVAGANT
dámské
dětské
pánské
Jana Moravcová Josisová
Držkov 145
Tel.: 774 666 757

KOSMETIKA·MASÁŽE

CÍTÍTE SE UNAVENI A CHCETE SI ODPOČINOUT?
PŘIJDĚTE SE PODÍVAT
A VYZKOUŠET ÚČINKY PŘÍRODNÍCH
ÉTERICKÝCH OLEJŮ.

NABÍZÍM VÁM:

- celkové kosmetické ošetření
- čištění pleti
- masáž obličeje, krku, dekoltu
- barvení řas a obočí
- epilace teplým voskem
- aromaterapetickou masáž zad, šíje, končetin
- baňkování

OBJEDNÁVAT SE MŮŽETE NA TELEFONU: 603 398154
(nejlépe ve večerních hodinách od 17-20 hod.)
Otevřeno v pondělí a středu, ev. pátek.

Těším se na Vás v provozovně v Držkově na náměstí, v přízemí, kde se nachází pošta a kadeřnictví.

Michaela Kordíková, Držkov 189, 468 23

MLÉČNÝ MINCOVNÍ AUTOMAT
ZEMĚDĚLSKÁ FARMA JÍLOVÉ
PRODEJ
NEPASTEROVANÉHO MLÉKA
DO VLASTNÍCH NÁDOB
CENA 13,- KČ ZA LITR
Pondělí - Neděle
06.00 hod. - 06,45 hod. 17.15 hod. - 20,00 hod.
PRODEJ ZE DVORA